ΚΑΘΗΜΕΡΙΝΑ ΤΑ ΟΔΟΦΡΑΓΜΑΤΑ

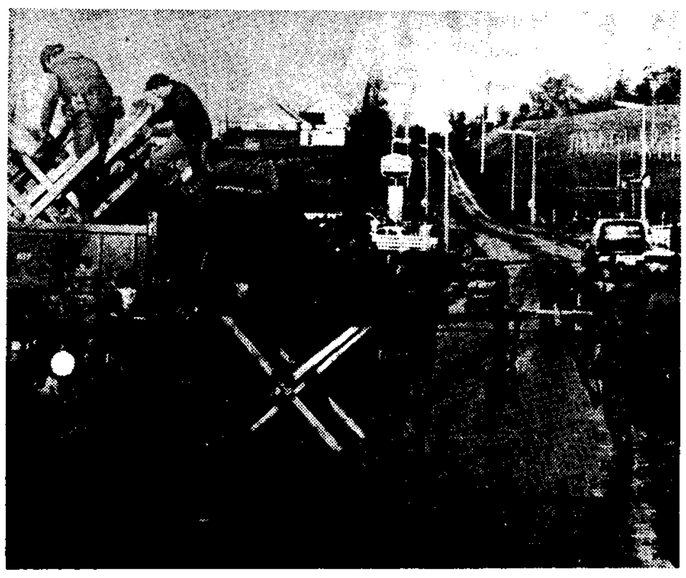

Ἡ φωτογραφία αὐτή ποὺ θυμίζει πόλεμο πραγματικό, εἶναι χθεσινή καί προέρχεται ἀπό τή μικρή πόλη Ἔννισκίλλεν τῆς Βορείου Ἰρλανδίας. Βρεταννικά στρατεύματα ἔχουν ἐγκαταστήσει ὁδοφράγματα γιά νά παρεμποδίσουν τή συγκέντρωση διαδηλωτῶν στό κέντρο τῆς πόλεως.

(Τηλεφωτογραφία Ἀθηναϊκοῦ Πρακτορείου καί Γιουνάϊτεντ Πρές)

Πορεία χιλιάδων Ρωμαιοκαθολικῶν

ΜΠΕΡΝΑΝΤΕΤ ΝΤΕΒΛΙΝ: ΝΑ ΕΝΩΘΗ ΤΟ ΩΛΣΤΕΡ ΜΕ ΤΗ ΝΟΤΙΟ ΙΡΛΑΝΔΙΑ

ΜΠΕΛΦΑΣΤ, 14. Ἡνωμένος Τύπος, Ρώϋτερ

Παρά τήν ἀπαγόρευση τῶν διαδηλώσεων στήν Βόρεια Ἰρλανδία, χιλιάδες ρωμαιοκαθολικοί κατῆλθαν χθές σέ πορεία στήν κεντρική περιοχή τῆς πόλεως Ἐννισκίλλεο, ἔχοντας ἐπικεφαλῆς τά μέλη τῆς Βουλῆς τῶν Κοινοτήτων Φράνκ Μακμάνσις καί Μπερναντέτ Ντέβλιν. Τά βρεταννικά στρατεύματα καί ἡ ἀστυνομία κατέλαβαν θέσεις πίσω ἀπό ὁδοφράγματα μέ σανίδες καί συρματοπλέγματα γιά νά ἐμποδίσουν στούς διαδηλωτές νά προχωρήσουν.

Ἡ Μπερναντέτ Ντέβλιν ἀπέρριψε σέ λόγο της τή φημολογουμένη συμμετοχή τῶν Καθολικῶν στήν κυβέρνηση τῆς Βόρειας Ἰρλανδίας καί διεκήρυξε ὅτι οἱ πορεῖες διαμαρτυρίας θά συνεχισθοῦν ἕως ὅτου τό Ὤλστερ ἑνωθῆ μέ τή Νότια Ἰρλανδία. Ἐτόνισε ἐπίσης ὅτι ἄν ἡ Βρεταννία ἐπιθυμῆ εἰρηνικό διακανονισμό, θά πρέπει νά ἀφήση ἐλεύθερους τούς συλληφθέντες σάν ὕποπτους γιά τρομοκρατία, νά ἀποσύρρη τά στρατεύματά της ἀπό τήν Βόρεια Ἰρλανδία καί νά καταργήση τήν ἐπαρχιακή κυβέρνηση

Στό Δουβλῖνο, ἐξ ἄλλου, τά 5.000 ἄτομα πῆραν μέρος σέ συγκέντρωση μπροστά στό κεντρικό ταχυδρομεῖο, ὅπου τό 1916 εἶχε διεξαχθῆ μάχη μεταξύ Ἄγγλων καί Ἰρλανδῶν. Μεταξύ τῶν ὁμιλητῶν ἦταν καί ὁ Φράνσις Μαγκούϊγκαν, ὁ ὁποῖος δραπέτευσε τήν περασμένη ἑβδομάδα ἀπό τό στρατόπεδο κρατήσεως ὑπόπτων τοῦ Λάγκ Κές. Λίγες ὧρες πρίν τήν πορεία, βρέθηκε πτῶμα νέου κοντά στή μεθόριο μεταξύ τῶν δύο Ἰρλανδιῶν, ὁ ὁποῖος εἶχε πυροβοληθῆ στό κεφάλι. Προκειται γιά τό 243ο ἄτομο, πού σκοτώνεται σέ διαιτήτες στήν Βόρεια Ἰρλανδία ἀπό τόν Αὔγουστο 1969. Ἐκπρόσωπος τῆς Ἀστυνομίας ἐδήλωσε ὅτι ὁ νέος, τό κεφάλι τοῦ ὁποίου εἶχε καλυφθῆ μέ χορτοσακκούλα, ἐκτελέστηκε προφανῶς ἀπό ἄνδρες τοῦ Παράνομου Ἰρλανδικοῦ Δημοκρατικοῦ Στρατοῦ.

Ἡ ἐφημερίδα «Σάντεϋ Τάϊμς» γράφει, ὅτι ὁ Βρεταννός πρωθυπουργός κ. Χήθ καί οἱ κυριώτεροι ὑπουργοί του ἐπεξεργάζονται τρεῖς νέες προτάσεις γιά τόν τερματισμό τῶν ταραχῶν στήν Βόρεια Ἰρλανδία. Ἡ ἐφημερίδα προσθέτει, ὅτι μέ τίς προτάσεις αὐτές ἀποσκοπεῖται νά ὑπερνικηθῆ ἡ ἀμοιβαία δυσπιστία καί νά δοθῆ εὐκαιρία στούς Καθολικούς καί τούς Προτεστάντες νά συνεργασθοῦν.

Εἰδήσεις μέ λίγα λόγια

ΕΘΝΙΚΟ ΣΤΑΔΙΟ ΣΤΗΝ ΠΕΤΡΟΥΠΟΛΗ

Ὅπως ἀνεκοίνωσε ὁ Πρόεδρος τῆς Κοινότητος Πετρουπόλεως ὁ κ. Πρωθυπουργός ἐνέκρινε τήν παραχώρηση εἴκοσι στρεμμάτων τοῦ Ὑπουργείου Γεωργίας, στήν Πετρούπολη, γιά τήν ἵδρυση Ἐθνικοῦ Σταδίου.

ΝΕΟ ΔΙΟΙΚΗΤΙΚΟ ΣΥΜΒΟΥΛΙΟ

Τό ἐκ τῶν ἀρχαιρεσιῶν τῆς 30ῆς Ἰανουαρίου προελθόν νέο διοικητικόν συμβούλιο τοῦ Συλλόγου «ΠΑΛΛΑΣ ΑΘΗΝΑ» καταρτίσθηκε σέ σῶμα ὡς ἑξῆς: Πρόεδρος: Σπυρ. Ραζῆς, Ἀντιπρόεδρος: Π. Βαμβακᾶς, Γ. Γραμματεύς: Μ. Ἀνδριοπούλου, Ταμίας: Κυρ. Κυρικόπουλος, Ἔφορος Ἐκδρομῶν: Μ. Σκορδαρά, Μέλη: Ἐρ. Βαφούχα, Χρ. Ζερδεβάς, Β. Παπαθανασοπούλου καί Π. Τοτόμης.

ΕΠΕΣΕ ΣΤΟΝ ΚΗΦΙΣΟ

Ὁ ἡλικιωμένος Ἐπαμεινώνδας Μάκρας, ἐνῶ βάδιζε χθές τήν νύκτα κατά μήκος τοῦ Κηφισοῦ, γλίστρησε καί ἔπεσε στήν κοίτη τοῦ ποταμοῦ. Τόν ἀνέσυραν ἄνδρες τοῦ «100» καί τόν μετέφεραν — ἔσπασε τό ἕνα πόδι του — στό νοσοκομεῖο «Εὐαγγελισμός».

ΠΥΡΑ ΤΟΥ ΣΤΟΛΟΥ

Ἀνακοινώθηκε ἀπό τό Ἀρχηγεῖο Ναυτικοῦ, ὅτι θά ἐκτελεσθοῦν αὔριο πυρά ἐπιφανείας ἀπό πλοῖα τοῦ στόλου, στήν περιοχή ΠΒ "Ὕδρας, ἀπό 1 π.μ. μέχρι 12 μεσημέρι. Ἐπίσης θά ἐκτελεσθοῦν βολές κατευθυναμένων βλημάτων ἀπό πλοῖα στόλου στίς 18 Φεβρουαρίου, στήν περιοχή Α.Π. Κρήτης, ἀπό 10 π.μ. μέχρι ὁ μ.μ.

ΣΥΓΧΩΝΕΥΣΗ ΛΟΓΑΡΙΑΣΜΩΝ

Μέ Ν.Δ. συγχωνεύεται ὁ εἰδικός λογαριασμός τοῦ Ταμείου Ἐπικουρικῆς Ἀσφαλίσεως τοῦ προσωπικοῦ τῆς Ἐμπορικῆς Τραπέζης τῆς Ἑλλάδος μέ τό Ταμεῖο Ἀσφαλίσεως Προσωπικοῦ τῆς αὐτῆς Τραπέζης.

ΝΟΜΟΣΧΕΔΙΟ ΓΙΑ ΙΑΤΡΟΥΣ Ι.Κ.Α.

Ρυθμίζεται μέ νομοσχέδιο πού καταρτίσθηκε ἀπό τό Ὑπουργεῖο Κοινωνικῶν Ὑπηρεσιῶν τό θέμα τῆς προϋπηρεσίας τῶν ἰατρῶν - θεραπευτῶν τοῦ ΙΚΑ οἱ ὁποῖοι δέν ἔχουν ἀναγνωρίσει τήν προϋπηρεσία τους.

ΝΕΑ ΔΙΟΙΚΗΣΗ ΛΟΓΙΣΤΩΝ

Συγκροτήθηκε σέ σῶμα, ἡ νέα διοίκηση τῆς Ἐθνικῆς Ὀργανώσεως Λογιστῶν, ὡς ἑξῆς: Πρ. Σταθακόπουλος Πρόεδρος, Χρ. Κόλλιας Ἀντιπρόεδρος, Γεώργιος Φιλιππίδης Γεν. Γραμματεύς, Κων)νος Κούστας Ταμίας, Ἀνδρέας Δήμου Εἰδικός Γραμματεύς, σύμβουλοι: Κ. Πουλάκης, Γ. Παυλάκης, Νικ. Δεδούσης καί Σπ. Γούλης.

Γύρω ἀπό τό ἱστορικό ταξίδι τοῦ Νίξον

Ὁ Ρωμαῖος, ἡ Ἰουλιέττα καί τό ἕτοιμο καταδρεχτήρι...

(Γερμανική γελοιογραφία)

Ἐντείνεται ἡ δραστηριότητα τῶν Βιετκόγκ

ΣΕ ΣΥΝΑΓΕΡΜΟ ΟΙ ΑΜΕΡΙΚΑΝΟΙ ΣΤΟ ΝΟΤΙΟ ΒΙΕΤΝΑΜ

Κι' ἄλλο ἀεροπλανοφόρο στόν κόλπο τοῦ Τονκίνου

ΣΑΪΓΚΟΝ, 14. Ἡνωμένος Τύπος. Γαλλικό Πρακτορεῖο, Ρώυτερ, Ἀσσοσιέϊτεντ Πρές

Τά ἀμερικανικά στρατεύματα στό Νότιο Βιετνάμ, τά ποῖα ἀνέρχονται σέ 130.000 ἄνδρες, ἐτέθησαν χθές τή νύκτα σέ κατάσταση συναγερμοῦ ἐπ' ἀόριστο, δεδομένου ὅτι προβλέπεται ἔνταση τῆς στρατιωτικῆς δραστηριότητας τῶν Βιετκόγκ μέ τήν εὐκαιρία τοῦ ἑορτασμοῦ τοῦ νέου σελληνιακοῦ ἔτους - τέτ, ὅπως ἀνακοίνωσε ἡ ἀμερικανική διοίκηση.

Στήν αὐτή ἀνακοίνωση ἀναφέρεται, ὅτι τά γιγαντιαία ἀμερικανικά στρατιωτικά ἀεροπλάνα «Β - 52», ἐξακολούθησαν ὁλόκληρη τή χθεσινή ἡμέρα νά σφυροκοποῦν θέσεις καί συγκεντρώσεις ἐχθρικῶν στρατευμάτων στό Νότιο Βιετνάμ.

Πολλές ἐπιδρομές πραγματοποιήθηκαν ἐναντίον στόχων στό δυτικό τμῆμα τῆς ἐπαρχίας Κοντούμο, 420 περίπου χιλιόμετρα στά βόρεια τῆς Σαϊγκόν, δηλαδή στήν περιοχή τῶν τριεθνῶν συνόρων (Βιετνάμ, Λάος καί Καμπότζης), ὅπου οἱ Βιετκόγκ ἔχουν ἐγκαταστήσει σημαντικά ὁρμητήρια γιά μιά ἐπίθεση ἐναντίον τῆς περιοχῆς τῶν ὑψηπέδων τοῦ Κεντρικοῦ Βιετνάμ. Τέτοια ἔνταση δράσεως τῶν ἀμερικανικῶν βομβαρδιστικῶν, πού ἐξορμοῦσαν ἀπό βάσεις τοῦ Νοτίου Βιετνάμ, τῆς Ταϋλάνδης καί ἀπό τρία ἀεροπλανοφόρα, δέν εἶχε σημειωθῆ ἀπό δύο καί περισσότερα χρόνια.

Ἀμερικανός στρατιωτικός ἐκπρόσωπος ἀνεκοίνωσε ἐξ ἄλλου, ὅτι αὐξήθηκε ἡ δραστηριότητα τῶν Βιετκόγκ στήν περιοχή τῶν κεντρικῶν ὑψιπέδων, καθώς καί βορειότερα. Πάντως, ἀπό τίς 3 σήμερα τό πρωΐ, τά νοτιοβιετναμικά στρατεύματα ἀνέστηλαν τίς ἐχθροπραξίες ἐπί 23ωρο, ἐξ αἰτίας τῆς ἑορτῆς τοῦ νέου σελληνιακοῦ ἔτους, ἐνῶ οἱ Βιετκόγκ ἀνήγγειλαν ὅτι θά τηρήσουν τετραήμερη ἀνακωχή. Λίγες ὧρες ἐνωρίτερα, οἱ κομμουνισταί κοτέρριψαν ἕνα ἀναγνωριστικό ἐλικόπτερο, σέ ἀπόσταση 32 χιλιομέτρων στά ἀνατολικά τῆς Σαϊγκόν,, ὁ πιλότος καί ὁ συγκυβερνήτης τοῦ ὁποίου σκοτώθηκαν.

Κατά τόν ραδιοσταθμό τοῦ Ἀνάϊ κατερρίφθησαν τήν Πέμπτη καί τήν Παρασκευή δυό ἀμερικανικά βομβαρδιστικά πάνω ἀπό τό Βόρειο Βιετνάμ, ἀλλά ἡ ἀμερικανική διοίκηση δέν ἀναφέρει καμμιά σχετική πληροφορία.

Κοί τέτσοτο ἀμερικανικό ἀεροπλανοφόρο, τό «Κίττυ Χώουκ» κατευθύνεται στό Βιετνάμ, γιά νά ἐνισχύση τήν ἀμερικανική ἀεροπορική δύναμη στή Νοτιοανατολική Ἀσία. Γιά πρώτη φορά τέσσερα ἀεροπλανοφόρα τοῦ 7ου Στόλου θά βρεθοῦν συγκεντρωμένα στόν κόλπο τοῦ Τονκίνου.

Στίς Βερσαλλίες, στό Παρίσι, συνῆλθε ἕνα διεθνές συνέδριο γιά τήν εἰρήνη στήν Ἰνδοκίνα, στό ὁποῖο ἐκπροσωπήθηκαν ὀγδόντα χῶρες. Στήν ἀμερικανική ἀντιπροσωπεία μετεῖχε καί ἡ εἰκονιζομένη στό μέσον τῆς εἰκόνας, ἠθοποιός Τζέην Φόντα, πού ἔκαμε μιά σύντομη δήλωση στό συνέδριο.

(Τηλεφωτογραφία Ἀθηναϊκοῦ Πρακτορείου καί Γιουνάϊτεντ Πρές)

ΣΕ ΙΣΠΑΝΙΚΗ ΠΟΛΗ

Πορεία ἐργατῶν καί συγκρούσεις μέ ἀστυνομικούς

ΖΗΤΟΥΝ ΑΥΞΗΣΕΙΣ

ΒΙΤΤΟΡΙΑ (Ἱσπανία) 14. Ἡνωμένος Τύπος.

Ἑκατοντάδες ἐργάτες πού ζητοῦσαν αὔξηση τῶν ἀποδοχῶν τους συνεκρούσθηκαν χθές μέ τήν ἀστυνομία στήν βιομηχανική πόλη τῆς Βιττόρια. Σέ ἀνακοίνωση τῆς ἀστυνομίας ἀναφέρεται, ὅτι 26 ἀστυνομικοί καί πολλοί ἐργάτες τραυματίσθηκαν. Ἡ σύγκρουση ἔγινε ὅταν πολλές ἑκατοντάδες ἀπό τίς 3.500 ἐργατῶν τοῦ τοπικοῦ ἐργοστασίου κατασκευῆς ἐλαστικῶν αὐτοκινήτων «Μισελέν» ἐπεχείρησαν νά ὀργανώσουν πορεία ὥς τό διοικητήριο, ζητώντας αὔξηση τῶν ἀποδοχῶν τους. Οἱ δισδηλωταί ἀγνόησαν διαταγή τῆς ἀστυνομίας νά διαλυθοῦν καί κατόπιν τούτου, οἱ ἀστυνομικοί ἐπετέθησαν ἐναντίον τους. Ἑπτά διαδηλωταί συνελήφθησαν. Οἱ ἐργάτες τῆς βιομηχανικῆς αὐτῆς πόλεως τῶν Βάσκων ἀντιμετωπίζουν τήν πιθανότητα νά κηρύξουν γενική ἀπεργία, κατόπιν τῆς ἐπεμβάσεως τῆς ἀστυνομίας στήν πορεία.

ΣΤΗΝ ΠΡΩΤΕΥΟΥΣΑ

ΜΙΚΡΟΠΛΗΜΜΥΡΕΣ ΑΠΟ ΤΗ ΒΡΟΧΗ

● ΣΕ ΥΠΟΓΕΙΑ

Πολλές μικροπλημμῦρες σέ ὑπόγεια καί ἰσόγεια διαμερίσματα τῆς πρωτευούσης σημειώθηκαν τήν νύχτα τοῦ Σαββάτου πρός τήν Κυριακή, κατά τήν διάρκεια τῆς καταρρακτώδους βροχῆς. Ἡ Πυροσβεστική Ὑπηρεσία, ἡ Ἄμεσος Δράσις τῆς Ἀστυνομίας Πόλεων καί ἡ Ἄμεσος Ἐπέμβασις Χωροφυλακῆς πῆραν δεκάδες τηλεφωνήματα ἀπό ἄτομα, στά σπίτια τῶν ὁποίων εἶχαν μπῆ νερά. Σημειώθηκαν, ἀκόμα, πολλά ντεραπαρίσματα αὐτοκινήτων καί συγκρούσεις μέ ὑλικές ζημίες. Δεκάδες αὐτοκίνητα, ἐξ ἄλλου, ἀκινητοποιήθηκαν στούς δρόμους, ὅταν ἔσβησαν οἱ μηχανές τους ἀπό τά νερά τῆς βροχῆς.

Παγκόσμιο περισκόπιο

● Ο ΚΑΓΚΕΛΛΑΡΙΟΣ τῆς Δυτικῆς Γερμανίας, Βίλλυ Μπράντ θά πραγματοποιήση ἐπίσημη ἐπίσκεψη στό Ἰράν, ἀπό 5 ὡς 9 Μαρτίου.

● Οἱ «ΤΑ·Ι·ΜΣ τῆς Νέας Ὑόρκης» γράφουν ὅτι, ὁ πρόεδρος τοῦ Πακιστάν Ἀλή Μπούττο, ἐπιθυμεῖ ἀναζωογόνηση καί ἐνίσχυση τοῦ διμεροῦς ἀμυντικοῦ συμφώνου μέ τίς Ἡνωμένες Πολιτεῖες, τό ὁποῖο ἔχει ἀτονήσει ἀπό τό 1967.

● ΣΕΙΣΜΙΚΕΣ δονήσεις συγκλόνισαν τό Ρήγιο Καλοδρίας καί τήν Μεσσήνη τῆς Σικελίας ἐνῶ μεγάλες καθιζήσεις ἄλλαξαν τή μορφή τοῦ Κάπο Σάν Μάσκο, παραθεριστικοῦ κέντρου στή Σικελία. Δεκαπέντε ἐπαύλεις κατερρεύσαν, πολλές ἄλλες ὑπέστησαν σοβαρές ζημιές καί ὁ κεντρικός δρόμος τοῦ χωριοῦ εἶναι κυριολεκτικά ἀδιάβατος.

● Η ΙΑΠΩΝΙΑ θά ἀρχίση, ἐντός τῶν προσεχῶν ἡμερῶν, διαπραγματεύσεις μέ τή Μογγολία, γιά τή σύναψη διπλωματικῶν σχέσεων. Οἱ συνομιλίες θά διεξαχθοῦν μεταξύ τῶν πρεσβευτῶν τῶν δύο χωρῶν, στή Μόσχα.

● Ο ΠΡΙΓΚΙΨ Νοροντόμ Σιχανούκ, ἀρχηγός τῆς ἐξορίστου καμποτζιανῆς κυβερνήσεως, ἔφθασε προχθές στό Ἀνοί ἀπό τό Πεκίνο, μαζί μέ τή σύζυγό του, γιά ἀνεπίσημη ἐπίσκεψη, κατόπιν προσκλήσεως τοῦ προέδρου τοῦ Βορείου Βιετνάμ κ. Θάνγκ. Τήν εἴδηση μετέδωσε τό Πρακτορεῖο «Νέα Κίνα».

● Ο ΓΕΝΙΚΟΣ γραμματεύς τοῦ Ρουμανικοῦ Κ. Κ., Τσαουσέσκου, συναντήθηκε στό χωριό Σάβσιν, κοντά στά ρουμανο - γιουγκοσλαβικά σύνορα, μέ τόν κ. Ντάλαντς, ἀνώτερο στέλεχος τῆς Ἑνώσεως Γιουγκοσλάβων Κομμουνιστῶν, πού βρίσκεται στή Ρουμανία γιά «ἐπίσκεψη φιλίας».

Γιά λόγους ἀντιζηλίας ἔγινε τό ἐπεισόδιο

Σέ λόγους ἀντιζηλίας ἀποδίδεται ὁ τραυματισμός μέ μαχαίρι, στήν κοιλιά, τῆς Εὐστρατίας Ἀντ. Μασέγκου, ἐτῶν 42, πού νοσηλεύεται στό «Μαρκομιχελάκειο» θεραπευτήριο. Ἡ Μερέγκου εἶναι ἔγγαμος καί βρίσκεται σέ διάσταση μέ τόν σύζυγό της. Μένει ἐπί τῆς ὁδοῦ Ἐπαμεινώνδα 61 (Τζιτζιφιές), ὅπου ἔγινε καί ὁ τραυματισμός. Ὡς δράστης τοῦ τραυματισμοῦ ἀνεφέρεται ἀπό τήν ἀστυνομία ὁ ὁδηγός ταξί Εὐστράτιος Παποελευθεοίου, ἐτῶν 37. Τοῦ τραυματισμοῦ προηγήθηκε φιλονικία, στό σπίτι τῆς Μαρέγκου, γιά λόγους ἀντιζηλίας. Τό περιστατικό συνέβη τό Σάββατο.

ΔΙΕΚΟΠΗ ΓΙΑ ΕΝΑ ΧΡΟΝΟ Η ΕΚΤΙΣΗ ΤΗΣ ΠΟΙΝΗΣ ΤΟΥ κ. ΣΠ. ΠΛΑΣΚΑΣΟΒΙΤΗ

● Νοσηλεύεται σέ Νοσοκομεῖο

Διεκόπη γιά ἕνα χρόνο ἡ ἔκτιση τῆς ποινῆς τοῦ πρώην παρέδρου τοῦ Συμβουλίου τῆς Ἐπικρατείας κ. Σπ. Πλασκασοβίτη (Πλασκόβιτης τό συγγραφικό του ὄνομα), μέ ἀπόφαση τοῦ Τριμελοῦς Πλημμελειοδικείου Πειραιώς. Τό δικαστήριο δέχθηκε τή διακοπή τῆς ἐκτίσεως τῆς ποινῆς τοῦ κ. Πλασκασοβίτη, λόγω σοβαρῆς ποθήσεως τῶν ὀφθαλμῶν.

Ὁ κ. Πλασκασοβίτης εἶχε καταδικασθῆ ἀπό τό Ἔκτακτο Στρατοδικεῖο Ἀθηνῶν, τήν ἄνοιξη τοῦ 1969, σέ 5ετῆ φυλάκιση, γιά συμμετοχή του στήν «Δημοκρατική Ἄμυνα».

Ὁ κ. Πλασκασοβίτης δέν παρέστη κατά τήν συνεδρίαση τοῦ δικαστηρίου καθόσον ἐκρίθη ὅτι ἡ μετακίνησή του ἐκ τοῦ Γενικοῦ Κρατικοῦ Νοσοκομείου Ἀθηνῶν, ὅπου νοσηλεύεται ἦταν ἐπικίνδυνη γιά τήν ὑγεία του. Ὁ κ. Πλασκασοβίτης συνελήφθη τήν 5η Ἰουλίου 1968 καί παρέμεινε ἐπί 3μηνο στή Γενική Ἀσφάλεια Ἀθηνῶν. Ἐν συνεχείᾳ ἐκτοπίσθηκε στή νῆσο Κάσο ἐπί 8μηνο, μέχρι καί τῆς κατοικίας του, ἐκτοτε δέ καί ἐπί μία 3ετία παραμένει στίς φυλακές.

Καί οἱ τέσσερις ἐξετασθέντες κατά τήν προχθεσινή ἐκδίκαση τῆς αἰτήσεως περί διακοπῆς τῆς ποινῆς τοῦ κ. Πλασκασοβίτη Ἰστραί τόνισαν ὅτι: «εὕρον τοῦτον πάσχοντα ἐξ ἀποκολλήσεως τοῦ ὑαλοειδοῦς τοῦ δεξιοῦ ὀφθαλμοῦ καί ρωγμάς τοῦ ἀμφιβληστροειδοῦς». Περαιτέρω οἱ κ.κ. Κ Μπούκης προϊστάμενος τῆς Ἰατροδικαστικῆς Ὑπηρεσίας Πειραιώς, Λ Κεψόσκης, προϊστάμενος τῆς ἰδίας ὑπηρεσίας εἰς τας Ἀθήνας, Χ. Τοπόλης διευθυντής τῆς Ὀφθαλμολογικῆς Κλινικῆς τοῦ Γενικοῦ Νοσοκομείου Ἀθηνῶν, ὁ κ. Γ. Καμπιτσάρουλος ἰατροπαῖδρίζων ὅτι ἐπιβάλλεται ἡ διακοπή τῆς ἐκτίσεως τῆς ποινῆς γιά ἕνα τοὐλάχιστον ἔτος, γιατί κινδυνεύει νά ὑποστῆ πλήρη τύφλωση. Ἔχει ἀνάγκη κατέληξαν ἀποφυγῆς πάσης συγκινήσεως καί θορύβου, ἤρεμη ψυχική διαβίωση καί σχολαστική φαρμακοδιαιτητική ἀγωγή.

Τήν ἀποδοχή τῆς αἰτήσεως ζήτησε ὁ εἰσαγγελεύς τῆς ἕδρας κ. Ν. Χριστιανόπουλος καί πρότεινε τήν ἐπί ἕνα ἔτος διακοπή τῆς ἐκτίσεως τῆς ποινῆς.

● Σέ δημοσιογράφο, πού ἐπικοινώνησε μαζί του μετά τήν ἔκδοση τῆς ἀποφάσεως τοῦ Πλημμελειοδικείου Πειραιώς, ὁ κ. Σπύρος Πλασκασοβίτης δήλωσε τά ἑξῆς: «Ἡ σκέψις μου αὐτή τήν στιγμή εἶναι κοντά στούς ἀγαπημένους μου φίλους μέ τούς ὁποίους πέρασα 4 ὁλόκληρα σκληρά χρόνια φυλακῆς. Πιστεύω ὅτι γιά τόν κάθε Ἕλληνα ἀποτελεῖ πατριωτικό καθῆκον ἡ ἀπελευθέρωσίς τους».

Χορηγεῖται ἐπίδομα ἀνθυγιεινῆς ἐργασίας

Ἐκτελεστή κηρύχθηκε ἀπό τόν Ὑφυπουργό Ἀπασχολήσεως κ. Κάρτερ, ἡ ὑπ' ἀριθ. 32)71 ἀπόφαση τοῦ Δευτεροβαθμίου Διαιτητικοῦ Δικαστηρίου Ἀθηνῶν, μέ τήν ὁποία χορηγεῖται ἐπίδομα ἀνθυγιεινῆς ἐργασίας, σέ ποσοστό 20%, στούς ἀποθηκαρίους ἐπισκευῆς καί κατασκευῆς συσσωρευτῶν ὑγρῶν στοιχείων. Τό ἐπίδομα χορηγεῖται ἀναδρομικά ἀπό 17 Ἰουλίου 1971 καί ὑπολογίζεται ἐπί τῶν ἰσχυόντων ἡμερομισθίων.

ΣΤΗΝ ΚΩΝΣΤΑΝΤΙΝΟΥΠΟΛΗ

Μάχη «ἀνταρτῶν» μέ στρατεύματα

ΤΡΑΥΜΑΤΙΣΑΝ ΑΞΙΩΜΑΤΙΚΟ

ΚΩΝΣΤΑΝΤΙΝΟΥΠΟΛΗ, 14. «Ἀσσοσιέϊτεντ Πρές». —

Τέσσερις «ἀντάρτες τῶν πόλεων» ἔδωσαν, χθές τή νύχτα, μάχη μέ τουρκικά στρατεύματα, σ' ἕνα προάστιο τῆς Κωνσταντινουπόλεως καί τραυμάτισαν ἕνα ἀξιωματικό, πρίν συλληφθοῦν.

Ἡ πληροφορία ἔγινε γνωστή ἀπό ἀξιόπιστη πηγή. Οἱ Ἀρχές τῆς Κωνσταντινουπόλεως, ὅπου, ὅπως εἶναι γνωστό, ἰσχύει ὁ Στρατιωτικός Νόμος, ἔχουν ἀπαγορεύσει τή μετάδοση τέτοιου εἴδους εἰδήσεων.

Τό ἡμιεπίσημο Πρακτορεῖο Εἰδήσεων «Ἀνατολία» εἶχε μεταδώσει τήν εἴδηση τῆς μάχης μέ τούς ἀντάρτες τῶν πόλεων, ἀλλά ἀργότερα πρόσθεσε ὅτι, δέν εἶναι σέ θέση νά τήν ἐπιβεβαιώση.

ΘΑ ΣΥΖΗΤΗΣΗ ΣΤΡΑΤΙΩΤΙΚΑ ΘΕΜΑΤΑ

Ὁ Γκρέτσκο στό Κάϊρο

ΟΙ ΑΜΕΡΙΚΑΝΟΙ ΣΤΕΛΝΟΥΝ ΤΑ «ΦΑΝΤΟΜ» ΣΤΟ ΙΣΡΑΗΛ

ΚΑ·Ι·ΡΟ, 14. Ρώϋτερ, Γαλλικό Πρακτορεῖο, Ἡνωμένος Τύπος.

Ὁ Σοβιετικός ὑπουργός Ἀμύνης, στρατάρχης Γκρέτσκο, ἀναμένεται στήν αἰγυπτιακή πρωτεύουσα κατά τά τέλη αὐτῆς τῆς ἑβδομάδος γιά τετραήμερη ἐπίσκεψη, κατά τή διάρκεια τῆς ὁποίας θά ἔχη συνομιλίες, πάνω σέ στρατιωτικά θέματα, μέ τούς Αἰγυπτίους ἐπισήμους.

Ἡ ἐφημερίδα «Ἄλ Ἀχράμ» ὑπενθυμίζει σχετικά, ὅτι ὁ στρατάρχης Γκρέτσκο μετεῖχε στίς συνομιλίες, πού εἶχε ὁ Αἰγύπτιος πρόεδρος Σαντάτ μέ τούς Σοβιετικούς ἡγέτες κατά τήν τελευταία ἐπίσκεψή του στή Μόσχα.

Χθές ὁ πρόεδρος Σαντάτ συναντήθηκε μέ ἀνώτερους κυβερνητικούς λειτουργούς, προκειμένου νά προετοιμάση τό σημαντικό πολιτικό λόγο πού θά ἐκφωνήση στό συνέδριο τοῦ Κόμματος τῆς Ἀραβικῆς Σοσιαλιστικῆς Ἑνώσεως μεθαύριο Τετάρτη. Συγκεκριμένα, ὁ κ. Σαντάτ συζήτησε μέ τόν πρωθυπουργό κ. Σιντκί καί τόν ἀντιπρόεδρο κ. Φαουζί τίς τελευταῖες λεπτομέρειες τῆς κυβερνητικῆς στρατηγικῆς ἔναντι τοῦ Ἰσραήλ. Οἱ συζητήσεις ἀφοροῦσαν τήν πρόσφατη ἐπίσκεψη τοῦ προέδρου Σαντάτ στή Μόσχα, καθώς καί τήν ἐπικείμενη ἐπίσκεψη στό Κάϊρο τοῦ στρατάρχου Γκρέτσκο.

Ὁ πρωθυπουργός κ. Σιντκί εἶχε τό Σάββατο μακρά συνομιλία μέ τόν προσβευτή τῆς Σοβιετικῆς Ἑνώσεως στό Κάϊρο κ. Βινογκράντωφ.

Ὅπως μεταδίδεται ἀπό τό Τέλ Ἀβίβ, ὁ Ἰσραηλινός ὑπουργός Ἀμύνης στρατηγός Νταγιάν, πού ἐπέστρεψε χθές ἀπό τίς Ἡνωμένες Πολιτεῖες, ἐπιβεβαίωσε ὅτι στέλλονται στό Ἰσραήλ νέα ἀμερικανικά ἀεριωθούμενα βομβαρδιστικά τύπου «Φαντόμ».

Κατά τήν ἄφιξή του στό Τέλ Ἀβίβ, ὁ στρατηγός Νταγιάν ἐδήλωσε ὅτι ἡ Αἴγυπτος πρέπει νά κατανοήση ὅτι, ἐφ' ὅσον δέν εἶναι δυνατό νά συνεχίση τήν ἔως τώρα πολιτική της (οὔτε εἰρήνη, οὔτε πόλεμος), ἡ διεξαγωγή εἰρηνευτικῶν συνομιλιῶν θά εἶναι πιό χρήσιμη γι' αὐτήν ἀπό τήν ἐπανάληψη τῶν ἐχθροπραξιῶν.

Ἐνωρίτερα, ὁ στρατηγός Νταγιάν εἶχε δηλώσει στή Νέα Ὑόρκη, ὅτι «δέν θά εἶχαν νόημα ἀπ' εὐθείας διαπραγματεύσεις μεταξύ Αἰγύπτου καί Ἰσραήλ, ἄν τό Ἰσραήλ ἀνελάμβανε προηγουμένως τήν ὑποχρέωση νά ἀποσύρη τά στρατεύματά του ἀπό τά κατεχόμενα ἀραδικά ἐδάφη».

«Ὁ καλύτερος τρόπος ἐνεργείας, εἶπε, εἶναι νά κοθήσουν τά δυό μέρη γύρω ἀπό μιά τράπεζα συνομιλιῶν καί ν' ἀρχίσουν νά συζητοῦν γιά μιά συμβιβαστική λύση, χωρίς νά θέτουν ὅρους ἐκ τῶν προτέρων».

Στήν Περσία

ΕΞΗΝΤΑ ΝΕΚΡΟΙ ΑΠΟ ΚΑΚΟΚΑΙΡΙΑ

Θύματα τῶν χιόνων

ΤΕΧΕΡΑΝΗ, 14. Ρώϋτερ.

Τουλάχιστον 60 ἄτομα ἔχασαν τή ζωή τους τό τελευταῖο τετραήμερο στή Βόρειο καί Δυτική Περσία συνεπεία τῆς πρωτοφανοῦς κακοκαιρίας. Τοῦτο δήλωσε κυβερνητικός ἐκπρόσωπος.

Συνεργεῖα διασώσεως συνεχίζουν ἀκόμη τίς προσπάθειές τους γιά τή διάσωση ἀτόμων παγιδευθέντων στίς χιονοσκεπεῖς περιοχές. Πολλά ἀπό τά θύματα ἐτάφησαν κάτω ἀπό τά χιόνια.

ΣΤΗ ΓΑΛΛΙΑ

ΟΚΤΩ ΝΕΚΡΟΙ ΑΠΟ ΘΥΕΛΛΑ

ΜΠΟΡΝΤΩ, 14. Ρώϋτερ. —

Σέ ὀκτώ ἀνῆλθον οἱ νεκροί κατά τήν διάρκεια σφοδρῆς θύελλας πού σάρωσε τίς δυτικές ἀκτές τῆς Γαλλίας τό Σαββατοκύριακο. Μιά μητέρα καί τά δυό παιδιά της σκοτώθηκαν ἀπό δέντρο πού ἔρριξε ὁ ἄνεμος στό αὐτοκίνητο, μέσα στό ὁποῖο βρισκόντουσαν, ἐνῶ ὁ σύζυγος προσποθοῦσε νά κοθαρίση τόν δρόμο ἀπό τά συντρίμμια.

ΦΙΛΑΘΛΟΣ ΣΤΗ ΝΕΑ ΖΙΧΝΗ

Πέθανε μόλις μπῆκε τό γκόλ

● ΚΑΡΔΙΑΚΗ ΠΡΟΣΒΟΛΗ

ΘΕΣΣΑΛΟΝΙΚΗ, 14. Τοῦ ἀνταποκριτοῦ μας

Ὁ Διογένης Μπόκας ἀπό τό χωριό Χρυσό Σερρῶν, ἐνῶ παρακολουθοῦσε χθές τό ἀπόγευμα ποδοσφαιρικό ἀγώνα τῆς ὁμάδος Χρυσοῦ μέ τόν Μέγα Ἀλέξανδρο Νέας Ζίχνης, πέθανε ξαφνικά ἀπό καρδιακή